Δριμύτατο «κατηγορώ» του κ. Γ. Μαγκάκη κατά της Ν.Δ.

ΔΡΙΜΥΤΑΤΟ «κατηγορώ» κατά της «Νέας Δημοκρατίας» του υπουργού Δικαιοσύνης κ. Γ. - Α. Μαγκάκη, χτες το βράδυ στη Βουλή, ενώ ο αρχηγός της αξιωματικής αντιπολίτευσης κ. Ε. Αβέρωφ, έδωσε τον τόνο της όξυνσης στη συζήτηση και κάλυψε την έντονη κριτική του κόμματός του στο νομοσχέδιο για την «εθελουσία έξοδο των δικαστικών».

Ειδικότερα αναφερόμενος ο κ. Μαγκάκης στον παραλληλισμό του νομοσχεδίου από την αξιωματική αντιπολίτευση με συντακτική πράξη της χούντας, υπογράμμισε ότι «τέτοιες συγκρίσεις είναι φοβερά αρνητικές για το πολίτευμα και την πολιτική μας ζωή».

Γ. - Α. ΜΑΓΚΑΚΗΣ: Δεν είναι δυνατόν κανείς μας να συγκρίνει οποιεσδήποτε προτάσεις και οποιαδήποτε μέτρα, έστω και αν διαφωνεί εντονότατα, με πράξεις της τυραννίας. Αυτό σημαίνει κατάλυση των ορίων μεταξύ Δημοκρατικού Πολιτεύματος και τυραννίας, μεταξύ των πολιτικών δυνάμεων που λειτουργούν μέσα στη Δημοκρατία και των σφετεριστών της εξουσίας και καλλιεργεί μία σύγχυση ενδεχομένως στην κοινή γνώμη που είναι αληθινά η χειρίστη υπηρεσία στο Πολίτευμα. Και γι' αυτό πράγματι δεν επιτρέπεται να γίνονται τέτοιες παρομοιώσεις. Μπορεί να επιτίθεσθε όσο θέλετε κατά των νομοθετημάτων μας, αλλά να μας συγκρίνετε με την 7ετία, αυτό σημαίνει ότι και από της πλευράς σας δεν αντιλαμβάνεσθε την πελώρια διαφορά που υπάρχει μεταξύ Δημοκρατικών Δυνάμεων και Δημοκρατικού Πολιτεύματος και μιας τυραννίας.

Η τροπολογία για το Ελεγκτικό Συνέδριο έχει αναμφισβήτητη σχέση με το νομοσχέδιο υποστήριξε ο κ. Μαγκάκης και απέρριψε τους ισχυρισμούς της «Νέας Δημοκρατίας» για επιδίωξη να «αλωθεί το Συνέδριο κομματικά».

Γ.-Α. ΜΑΓΚΑΚΗΣ: Εμείς με το Νομοθέτημα αυτό επιχειρούμε να εκπληρώσουμε το καθήκον μας, να κάνουμε ένα θήμα για την εξυγίανση της Δικαιοσύνης. Ο αγώνας μας είναι να καταλύσουμε όλες εκείνες τις αιτίες, τις ορθές ή μη ορθές, που δημιουργούν και τροφοδοτούν αυτόν το σκεπτικισμό. Αυτό είναι το έργο μας και ελπίζω ότι αυτό το έργο θα μας το αναγνωρίσει πράγματι ο Ελληνικός Λαός.

Ο κ. Ε. Αβέρωφ

Στην άλωση ή τον επηρεασμό της Δικαιοσύνης αποσκοπεί η Κυβέρνηση με το νομοσχέδιο, ανέφερε στην αγόρευσή του ο αρχηγός της αξιωματικής αντιπολίτευσης κ. Ε. Αβέρωφ.

Ο κ. Αβέρωφ επέκρινε, στη συνέχεια, την επέκταση των διατάξεων του νομοσχεδίου και στο Ελεγκτικό Συνέδριο, και κατέληξε με τη δήλωση:

«Είμαι υποχρεωμένος να πω ότι εμείς δεν θα δεχτούμε αυτή την εξυγίανση, δεν θα την αναγνωρίσουμε, θα αποκαταστήσουμε τις γενικές αρχές του δημοσίου βίου και τη συνταγματική τάξη όταν έλθει η ώρα».

Ο κ. Π. Κανελλόπουλος

Ο πρώην πρωθυπουργός κ. Παν. Κανελλόπουλος, στην ομιλία του υπογράμμισε ότι έπρεπε να είχαν απομακρυνθεί από το δικαστικό σώμα, αμέσως μετά την μεταπολίτευση, όλοι εκείνοι οι δικαστές, που βαρύνονται με δράση κατά την Επταετία.

«Δυστυχώς, είπε ο κ. Κανελλόπουλος, αυτό δεν έγινε και δεν βαρύνεται γι' αυτό η σημερινή Κυβέρνηση».

Έπρεπε ν' απομακρυνθούν, έστω και αν μερικοί απ' αυτούς, ως πρόεδροι στρατοδικείων, είχαν συμπεριφερθεί καλά, έστω κι αν είχαν μειοψηφήσει, αλλά δεν απομακρύνθηκαν.

Σκοπός του νομοσχεδίου δεν είναι, πρόσθεσε, η αποκατάσταση της στάθμης της δικαιοσύνης, γιατί δεν έχει υποβαθμιστεί. Εάν έχει υποβαθμιστεί είναι αδιανόητο ότι θα αποκατασταθεί η στάθμη με την απομάκρυνση 50 ανθρώπων. Απλούστατα σκοπός είναι να φύγουν ορισμένοι, που χωρίς να έχουν περιπέσει σε παραπτώματα, που μπορούν να διωχθούν πειθαρχικά κι έχουν κριθεί ανεπαρκείς.

Δεν μπορώ να διανοηθώ, συνέχισε, ότι η απομάκρυνση των δικαστών γίνεται με κομματικά κριτήρια. Η διαδικασία του νομοσχεδίου εξασφαλίζει την αμεροληψία.

Και ο κ. Κανελλόπουλος κατέληξε:

Δεν έχω βασικές αντιρρήσεις για το νομοσχέδιο. Ρητή, όμως, είναι η αντίθεσή μου με την προσθήκη διάταξης στο νομοσχέδιο για το Ελεγκτικό Συνέδριο. Η Κυβέρνηση ν' αποσύρει την προσθήκη.

Ο κ. Κάππος

Το νομοσχέδιο αποθλέπει σε μια περιορισμένη κάθαρση, υποστήριξε ο κοινοβουλευτικός εκπρόσωπος του ΚΚΕ κ. Κ. Κάππος.

Είναι ημίμετρο, πρόσθεσε, γιατί εξαιρεί την διοικητική δικαιοσύνη και συμπεριλαμβάνει τους κατώτερους δικαστές, που δεν είχαν σχέση με τη χούντα.

Κ. ΚΑΠΠΟΣ: Ουσιαστικά δεν έγινε αποχουντοποίηση και η ευθύνη είναι και της Κυβέρνησης των 70 ημερών και της πρώτης Κυβέρνησης της «Νέας Δημοκρατίας». Ουσιαστικά ένας δικαστικός έφυγε από τη Δικαιοσύνη. Υπάρχει, κατά συνέπεια, πρόβλημα κάθαρσης. Από εκεί και πέρα, με τις διαδικασίες που ακολουθήθηκαν από την Κυβέρνηση της «Νέας Δημοκρατίας» μέχρι το 1981, δεν υπηρξε κατεύθυνση προς την κάθαρση. Ουσιαστικά η «Νέα Δημοκρατία» συμβιβάστηκε με την κατάσταση που υπήρχε, όπως και στον άλλο κρατικό μηχανισμό, στη Δικαιοσύνη. Γι' αυτό ακριβώς υπάρχει πρόβλημα κάθαρσης.

Είναι βασικό πρόβλημα της εξάρτησης της Δικαιοσύνης από την εκάστοτε κυβέρνηση, είπε ο κ. Κάππος, και προσδιόρισε ότι το ΚΚΕ ζητεί την αναθεώρηση του Συντάγματος, ώστε να δοθεί η δυνατότητα να εξασφαλιστεί προσωπική και λειτουργική ανεξαρτησία της Δικαιοσύνης.

Ο κ. Γ. Μαύρος

Μεγάλης σημασίας χαρακτήρισε το νομοσχέδιο ο κ. Γ. Μαύρος, γιατί, είπε, αφορά την εξυγίανση της Δικαιοσύνης.

Αλλά για να εξυγιανθεί η Δικαιοσύνη δεν μπορεί να γίνει αυτό με νομοθετήματα εκ των ενόντων. Έπρεπε να σχηματιστεί μία μεγάλη διακομματική επιτροπή, η οποία να μελετήσει το όλο πρόβλημα της εξυγίανσης της Δικαιοσύνης.

Ο κ. Μαύρος, αναφερόμενος στην προσθήκη για το Ελεγκτικό Συνέδριο, ζήτησε να αποσυρθεί και να διαμορφωθεί αυτή σε αυτοτελές νομοσχέδιο.

Ο κ. Κουτσογιώργας

Ο ΥΠΟΥΡΓΟΣ Προεδρίας της Κυβερνήσεως κ. Μ. Κουτσόγιωργας, σε παρέμβασή του κατά τη χτεσινή συνεδρίαση, υποστήριξε ότι η τροπολογία για το Ελεγκτικό Συνέδριο αποτελεί βελτίωση του νομοσχεδίου και είναι απόλυτα σύμφωνη με το Σύνταγμα.

Ο κ. Κουτσόγιωργας στη συνέχεια προχώρησε σε διαμόρφωση της τροπολογίας για το Ελεγκτικό Συνέδριο, ως ακολούθως: Η προσωρινή Ολομέλεια του Ελεγκτικού Συνεδρίου, που θα διοριστεί με απόφαση του υπουργικού συμβουλίου, θα αποτελείται από συμβούλους Επικρατείας και αρεοπαγίτες. Δεν θα κάνει προαγωγές, αλλά θα διορίσει συμβούλους και παρέδρους του Ελεγκτικού Συνεδρίου κατά τα 2/3.

ΑΠΟ ΤΗΝ ΒΟΥΛΗ

Ρεπορτάζ: Θ. ΑΝΤΩΝΟΠΟΥΛΟΥ

ΑΡΧΙΣΑΝ ΑΠΕΡΓΙΑ ΓΙΑ ΣΥΜΠΑΡΑΣΤΑΣΗ ΣΤΟΥΣ ΚΡΑΤΟΥΜΕΝΟΥΣ ΤΗΣ ΧΟΥΝΤΑΣ

Επεισόδια από Τούρκους

ΤΡΙΗΜΕΡΗ απεργία πείνας άρχισαν χτες το απόγευμα στα Προπύλαια, μετά από περιπέτειες και επεισόδια, 50 περίπου πολιτικοί φυγάδες από την Τουρκία και το τουρκικό Κουρδιστάν, για συμπαράσταση στους πολιτικούς κρατουμένους της τούρκικης χούντας, που κάνουν απεργία πείνας.

Οι απεργοί ξεκίνησαν το μεσημέρι από το στρατόπεδο του Λαυρίου με το λεωφορείο της γραμμής. Στη διάρκεια της διαδρομής έγινε επεισόδιο με τον εισπράκτορα, γιατί μερικοί δεν είχαν εισιτήρια και κατέληξαν στο Αστυνομικό Τμήμα Κερατέας.

Σύμφωνα μ' όσα αφηγήθηκαν οι φυγάδες προς στιγμή κρατήθηκαν 3 από τους Τούρκους. Μετά από διαθουλεύσεις όλοι επέστρεψαν στο Λαύριο.

Με παρέμβαση του δημάρχου Λαυρίου ο υπεύθυνος του στρατοπέδου τους επέτρεψε αργότερα να ξαναθγούν απ' το στρατόπεδο και γύρω στις 6 ανέθαιναν την Ακαδημίας περίπου 25 άτομα. Στο ύψος της Ιπποκράτους αστυνομικές δυνάμεις τους απέκλεισαν και ζήτησαν την άδεια για την απεργία.

Δημιουργήθηκαν επεισόδια και 2 - 3 Τούρκοι οδηγήθηκαν στην «κλούθα». Ο γενικός γραμματέας της «Ελληνικής Επιτροπής Διεθνούς Δημοκρατικής Αλληλεγγύης» κ. **Ν. Φωτιάδης**, συνεννοήθηκε με τον επικεφαλής των αστυνομικών που, αφού «απελευθέρωσαν» τους κρατούμενους, τους επέτρεψαν να προχωρήσουν μέχρι τα Προπύλαια όπου και εγκαταστάθηκαν.

Με ανακοίνωσή τους οι απεργοί πείνας τονίζουν μεταξύ άλλων:

«Οι πολιτικοί κρατούμενοι της Τουρκίας για να αντιταχθούν στα μέτρα που δεν συμβιβάζονται με την ανθρώπινη υπόληψη και για να αποχτήσουν τα στοιχειώδη δικαιώματά τους, κατέθηκαν σε απεργία πείνας στις τούρκικες φυλακές.

»Η απεργία πρωτοεκδηλώθηκε στις 8 Ιουλίου στις φυλακές Μετρίς της Κωνσταντινούπολης και μεταπηδώντας και στις υπόλοιπες φυλακές, η συμμετοχή έφθασε τις 2.500. Απαγορεύτηκε στους κρατούμενους να έρθουν σε επαφή με τους δικούς τους, για να σπάσουν την απεργία και να εμποδίσουν τη διαρροή πληροφοριών. 3.000 γονείς και συγγενείς των κρατουμένων αντέδρασαν πραγματοποιώντας συγκεντρώσεις διαμαρτυρίας έξω από τις φυλακές. Μάλιστα ένας διαδηλωτής **αυτοπυροπλήθηκε** κραυγάζοντας «κάλλιο να πεθάνεις μια φορά παρά εκατοντάδες φορές καθημερινά».

»Αργότερα ο αριθμός των απεργών πείνας έφθασε τους 6.000 με τη συμμετοχή κρατούμενων από τις φυλακές Μάμακ της Άγκυρας, Ντιγιάρ - Μπεκήρ, Τσόρουμ, Ελαλάζιγ, Μαλάτια, Τσανάκ - Καλέ, Κιρσεχήρ.

»Από τους κατάδικους αγωνιστές της λευτεριάς, που προτιμούν το θάνατο αντί να χάσουν την υπόληψή τους, 4 υπέκυψαν ενώ 200 μεταφέρθηκαν στα νοσοκομεία σε κωματώδη κατάσταση».

Και καταλήγουν:

«Καλούμε κάθε προοδευτικό, δημοκράτη, επαναστάτη καθώς και παρόμοιες οργανώσεις να συμπαρασταθούν στο δίκαιο αγώνα των απεργών πείνας και να δηλώσουν την αντίθεσή τους στη φασιστική χούντα της Τουρκίας».

● Οι απεργοί πείνας θα πραγματοποιήσουν πορεία προς την τουρκική πρεσβεία την Παρασκευή το απόγευμα.

Στους απεργούς πολιτικούς φυγάδες συμπαραστέκεται η «Ελληνική Επιτροπή Διεθνούς Δημοκρατικής Αλληλεγγύης»».

Σε ανακοίνωση που εξέδωσε τονίζει:

«Ο ελληνικός λαός και ο τούρκικος λαός που συνδέονται με πολύχρονους δεσμούς φιλίας δεν έχουν τίποτα να χωρίσουν.

»Με τη συμπαράσταση και αλληλεγγύη των προοδευτικών δυνάμεων όλου του κόσμου, της ελληνικής και της διεθνούς κοινής γνώμης ο λαός της Τουρκίας θα νικήσει».

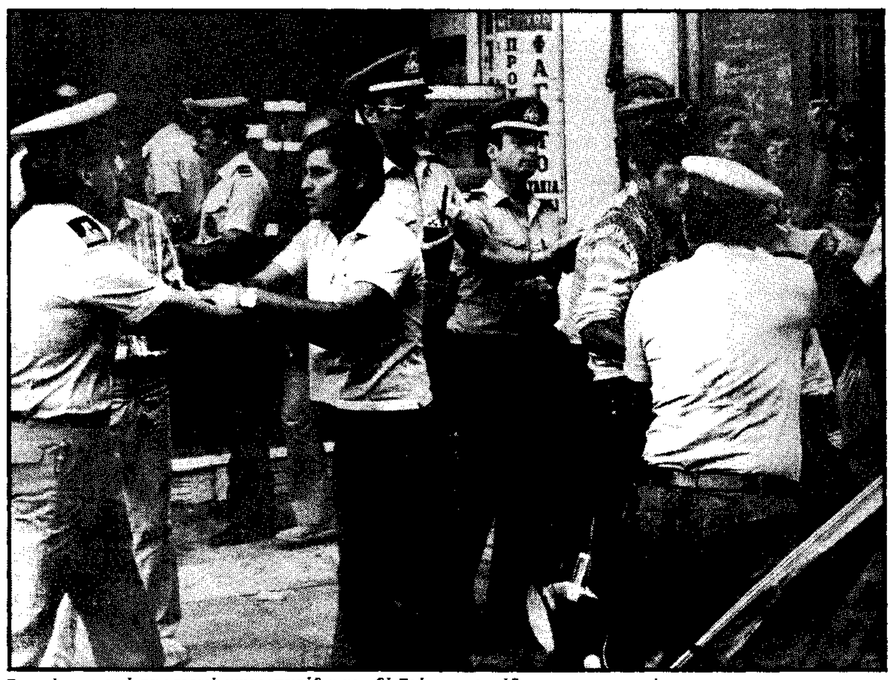

Στιγμιότυπο από τα χτεσινά μικροεπεισόδια μεταξύ Τούρκων φυγάδων και αστυνομικών

Πενταπλή «καραμπόλα» με νεκρούς 2 Ιταλούς

ΘΕΣΣΑΛΟΝΙΚΗ, 10. Του ανταποκριτή μας.

ΔΥΟ νεκροί και τρεις ελαφρά τραυματίες είναι ο απολογισμός πενταπλής «καραμπόλας» αυτοκινήτων και μοτοσικλέτας, που έγινε χτες το μεσημέρι στο 109ο χιλιόμετρο του δρόμου Θεσσαλονίκης - Αθήνας, κοντά στο χωριό Βαρικό Πιερίας.

Νεκροί είναι ο 28χρονος Ιταλός **Αντριάνο Μανζόνι**, κάτοικος Μιλάνου, οδηγός της μοτοσικλέτας, και η γυναίκα του και συνεπιβάτις **Πατρίτσια**, 26 χρονών.

Στο σημείο που έγινε το ατύχημα, προηγούνταν – με κατεύθυνση την Αθήνα – φορτηγό μπετονιέρα που οδηγούσε ο 26χρονος **Στέφανος Στούπας**, κάτοικος Κατερίνης, και ακολουθούσαν ένα δεύτερο φορτηγό με οδηγό τον 36χρονο **Κυριάκο Σαμαλντάκη**, από τη Νέα Ιωνία Βόλου, και η μοτοσικλέτα με τους Ιταλούς.

Κάποια στιγμή, ο πρώτος οδηγός φρέναρε – χωρίς ιδιαίτερο λόγο, όπως προέκυψε από την προανάκριση – με αποτέλεσμα να πέσει πάνω του το δεύτερο φορτηγό και να ακολουθήσει η μοτοσικλέτα, που εκτινάχτηκε από τη σύγκρουση στο αντίθετο ρεύμα. Από εκεί όμως ερχόταν Ι.Χ. επιβατικό αυτοκίνητο, κατευθυνόμενο προς Θεσσαλονίκη, με οδηγό τον 37χρονο τραπεζικό υπάλληλο **Γεώργιο Αγγελίτση**, από τα Γιαννιτσά, που παρέσυρε τους δύο Ιταλούς οι οποίοι θρίσκονταν πεσμένοι στο οδόστρωμα μαζί με τη μηχανή τους, δίνοντάς τους τη «χαριστική βολή».

Ένα δεύτερο Ι.Χ. επιβατικό αυτοκίνητο που ακολουθούσε, με οδηγό τον **Γεώργιο Λόη**, κάτοικο Νεοχωρίου Τρικάλων, θρέθηκε τα επόμενα δευτερόλεπτα στα χωράφια, γιατί ο οδηγός του έστριψε απότομα δεξιά το τιμόνι για να αποφύγει τη σύγκρουση.

Από την «καραμπόλα» τραυματίστηκαν ελαφρά και μεταφέρθηκαν στο νοσοκομείο της Κατερίνης, οι οδηγοί των δύο φορτηγών και ο 40χρονος Χρήστος Πολυχρονιάδης, επιβάτης του δεύτερου φορτηγού.

Τα πτώματα μεταφέρθηκαν στο νοσοκομείο Κατερίνης, μέχρι να γίνουν οι απαραίτητες διαδικασίες για να αποσταλούν στην Ιταλία.

● Από **άγνωστη αιτία** πήρε φωτιά εν κινήσει το Ι.Χ. επιβατικό μάρκας Fiat, του Πυθαγόρα Βουλαλά, 76 χρονών, με αποτέλεσμα να καταστραφεί ολοσχερώς. Ο οδηγός πρόλαβε και θγήκε από το αυτοκίνητο, χωρίς να πάθει τίποτα.

Συνέθη στο Πλωμάρι της Λέσβου.

● Νταλίκα συγκρούστηκε χτες με Ι.Χ. αυτοκίνητο στο 58ο χιλιόμετρο της εθνικής οδού Αθηνών - Λαμίας. Από τη σύγκρουση τραυματίστηκε ελαφρά ο οδηγός του Ι.Χ., Κώστας Κωνσταντινίδης, 47 χρονών, έμπορος.

● Μοτοποδήλατο ξέφυγε από την πορεία του και έπεσε σε χαντάκι. Ο οδηγός του, Ι.Μ. Παρασκευαΐδης, 22 χρονών, ναυτικός, έπαθε πολλαπλά κατάγματα στα πόδια.

Το ατύχημα συνέθη στο 62ο χιλιόμετρο της εθνικής οδού Αθηνών - Κορίνθου.

● Υλικές μόνο ζημιές προκλήθηκαν από τη σύγκρουση δύο φορτηγών που έγινε χτες το απόγευμα στο 70ό χιλιόμετρο της εθνικής οδού Αθηνών - Λαμίας. Το ένα από τα φορτηγά, μετά τη σύγκρουση «έπιασε» φωτιά και σχεδόν καταστράφηκε.

Ο Αντριάνο Μανζόνι, ο Ιταλός που σκοτώθηκε στην πενταπλή «καραμπόλα» που έγινε χτες στο χωριό Βαρικό Πιερίας

Ο Μανζόνι, κάτοικος Μιλάνου, ήταν οδηγός της μοτοσικλέτας. Η γυναίκα του Πατρίτσια, 26 χρονών, σκοτώθηκε κι αυτή. Στην ίδια «καραμπόλα» τραυματίστηκαν άλλα τρία άτομα.

7.500 νέα τηλέφωνα στη Θράκη

ΚΑΒΑΛΑ, 10. Του ανταποκριτή μας.

ΕΦΤΑΜΙΣΙ χιλιάδες νέα τηλέφωνα άρχισε να τοποθετεί το τεχνικό τμήμα του συγκροτήματος ΟΤΕ Θράκης, στην περιοχή.

Συγκεκριμένα, θα τοποθετηθούν 2.000 τηλέφωνα στην πόλη της Κομοτηνής και 500 στο νομό, 3.000 τηλέφωνα στον Έβρο και 2.000 τηλέφωνα στην Ξάνθη, θάσει ειδικού προγράμματος τηλεφωνοδότησης της Θράκης, που θα ολοκληρωθεί μέχρι το 1984.

Σήμερα, εκκρεμούν στο συγκρότημα του ΟΤΕ Θράκης 19.000 περίπου αιτήσεις για νέες τηλεφωνικές συνδέσεις.

Κάθε σύνδεση τηλεφώνου προβλέπεται ότι θα απαιτήσει ποσό 90 έως 100 χιλιάδων δραχμών.

Στον ανακριτή ο νταής από την Τασκένδη

ΣΤΟΝ τακτικό ανακριτή του 8ου Τμήματος κ. Β. Ρήγα, παραπέμφθηκε χτες να απολογηθεί ο Ευθύμιος Κ. Θεοχαρόπουλος 27 χρονών από την Τασκένδη μετά την προσαγωγή του στον εισαγγελέα και την άσκηση ποινικής δίωξης.

Ο Θεοχαρόπουλος που εργαζόταν σε πρατήριο υγραερίου στην οδό Λασκαράτου 7 στο Μπουρνάζι, τραυμάτισε προχθές με στιλέτο στο στήθος το φίλο του **Νικ. Χ. Ποτουλίδη**, 37 χρονών οδηγό ταξί, επίσης από την Τασκένδη, και τον οδηγό ταξί **Γ. Α. Σίμο** 27 χρονών (που πήγε να τους χωρίσει) ελαφρότερα στο πόδι.

Συνέρχεται το Δ.Σ. του Δ.Σ.Α.

ΔΕΚΤΗ έγινε από τον πρόεδρο του Δ.Σ.Α κ. Ευ. Μαχαίρα, η αίτηση των συμβούλων κ.κ. Ν. Κουτρουμπή και Σπ. Ζαφειρόπουλου, για την έκτακτη σύγκληση του Δ.Σ. του Δικηγορικού Συλλόγου Αθήνας.

Η σύγκληση ορίστηκε να γίνει σήμερα και το θέμα της συζήτησης θα είναι οι συνέπειες της εθελουσίας εξόδου δικαστικών, και ειδικότερα η επέκταση και στα μέλη του Ελεγκτικού Συνεδρίου.

Έχασαν λεφτά και εκδρομή...

ΘΕΣΣΑΛΟΝΙΚΗ (του ανταποκριτή μας)

Δύο εκατομμύρια δραχμές πήρε ταξιδιωτικός πράκτορας της Θεσσαλονίκης από 63 τελειόφοιτους φοιτητές της Νομικής του Πανεπιστημίου Θράκης για να τους πάει εκδρομή στη Σοβιετική Ένωση, αλλά ούτε εκδρομή τους πήγε ούτε τα λεφτά τους επιστρέφει.

Όπως κατήγγειλαν στα «ΝΕΑ» οι φοιτητές του Πανεπιστημίου της Θράκης, όταν αποφάσισαν να πάνε εκδρομή στη Σοβιετική Ένωση, απευθύνθηκαν σε διάφορα τουριστικά γραφεία. Ένα από αυτά, το River star του κ. Γιάννη Αδαμίδη που εδρεύει στην οδό Εγνατία 134 της Θεσσαλονίκης, πρόσφερε στους φοιτητές εκδρομή 13 ημερών στη Μόσχα, το Λένινγκραντ και το Κιέβο αντί 42.800 δρχ. το άτομο. Οι φοιτητές έκριναν τη προσφορά συμφέρουσα και έκλεισαν τον Απρίλιο με τον κ. Αδαμίδη συμφωνία για συμμετοχή 100ατόμων, με την προϋπόθεση να δηλώσουν τον ακριθή αριθμό ένα μήνα πρίν την εκδρομή. Πράγματι, ένα μήνα πριν δηλώθηκε στον κ. Αδαμίδη ότι θα συμμετείχαν στην εκδρομή 63 φοιτητές, χωρίς ο τελευταίος να φέρει οποιαδήποτε αντίρρηση.

Στη συνέχεια όμως, και συμπτωματικά, έρχονται στο φως τα ακόλουθα:

● Δικαίωμα εκδρομών στη Σοβιετική Ένωση έχουν τρία μόνο πρακτορεία και ο κ. Αδαμίδης δεν είχε κλείσει εκδρομή με κανένα.

● Μετά την αποκάλυψη αυτή ο κ. Αδαμίδης κάνει συμβόλαιο με το γραφείο «ΣΠΟΥΤΝΙΚ» αλλά δεν καταθάλει εγκαίρως τα χρήματα που απαιτούνται στον υπεύθυνο του Γραφείου και η εκδρομή ακυρώνεται.

Οι φοιτητές που είχαν ήδη καταθάλει στον κ. Αδαμίδη δυο εκατομμύρια δρχ. σε μετρητα, αφήνοντας υπόλοιπο 631.000 δρχ. αντιλαμθάνονται ότι κάτι δεν πάει καλά και αρχίζουν να κινούνται. Μετά από αγωνιαχίες διαφόρων ειδών η απάντηση του κ. Αδαμίδη – πάντα **όπως καταγγέλλουν οι φοιτητές** – είναι: –«Τη διαφορά μας θα τη λύσει η πολιτεία».

Ήδη οι φοιτητές έχουν υποθάλει μήνυση σε θάρος του κ. Αδαμίδη, ενώ σύμφωνα με δηλώσεις τόσο αρμοδίων του ΕΟΤ όσο και της τουριστικής Αστυνομίας σε θάρος του ίδιου πρακτορείου εκκρεμούν και δεκάδες άλλες καταγγελίες για αθέτηση εκδρομών.

Εντελώς αντίθετα παρουσιάζει τα γεγονότα σε επικοινωνία του με τα «ΝΕΑ» ο κ. Αδαμίδης ο οποίος επικαλείται την ύπαρξη σαφούς όρου στο συμθόλαιο για συμμετοχή τουλάχιστον 100 φοιτητών και με ρήτρες για παρακράτηση από 20%-100% του συνόλου του ποσού που αντιστοιχεί στους απόντες. Δηλαδή, σύμφωνα με την άποψη του κ. Αδαμίδη οι φοιτητές του οφείλουν ποσό 1,5 εκατομμύριο δρχ. περίπου το οποίο και διεκδικεί με μήνυση που επίσης υπέθαλε.

Επιπλέον ο κ. Αδαμίδης υποστηρίζει ότι κάλεσε εγκαίρως με εξώδικο τους φοιτητές να συμπληρώσουν εγκαίρως τον αριθμό των 100 συμμετοχών για να αποτραπεί η οικονομική ζημιά του, αλλά δεν πήρε απάντηση.

Τέλος, υποστηρίζει ότι σύμφωνα με τους κανονισμούς έχει κάθε δικαίωμα να επιθάλλει παρακρατήσεις σε θάρος πελατών που αθετούν τους όρους του συμθολαίου τους, ενώ διαψεύδοντας ότι υπάρχουν και άλλες καταγγελίες σε θάρος του τόνισε ότι το μόνο που μπορεί να σημειωθεί είναι η ακύρωση εκδρομών, πράγμα που συμθαίνει σε κάθε πρακτορείο και που συνεπάγεται επιστροφή των χρημάτων – πράγμα που ο κ. Αδαμίδης υποστηριζει οτι έπραξε.

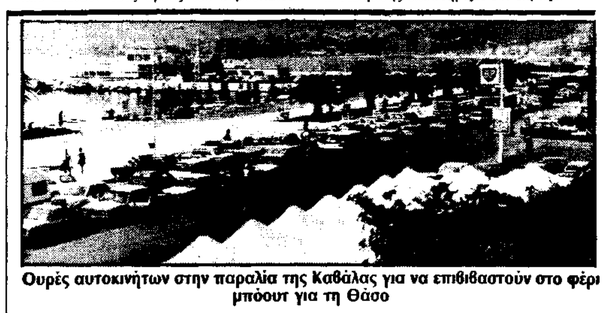

Ουρές αυτοκινήτων στην παραλία της Καθάλας για να επιθιβαστούν στο φέρι μπόουτ για τη Θάσο

«Βουλιάζει» η Θάσος...

ΚΑΒΑΛΑ, ΠΡΩΤΟΦΑΝΗΣ τουριστική κίνηση σημειώνεται στη Θάσο, όπου έχουν «καταληφθεί» όλα τα δωμάτια ξενοδοχείων και τα νοικιαζόμενα παραθεριστικά σπίτια. Καθημερινά από την 1η Αυγούστου, τα τροχοφόρα σχηματίζουν «ουρές» σε μήκος διακοσίων περίπου μέτρων στην παραλιακή λεωφόρο και αναμένουν να επιθιβαστούν στα φέρι - μπόουτ για τη Θάσο.

Η ίδια κίνηση παρατηρείται και στην Κεραμωτή, όπου για να εξυπηρετηθεί ο κόσμος «σπάζουν» καθημερινά τα δρομολόγια για τον Λιμένα της Θάσου.

Στο γειτονικό νησί της Καθάλας παραθερίζουν τις μέρες αυτές 6 - 7.000 αλλοδαποί, και κυρίως Άγγλοι, Γερμανοί, Ελθετοί, Ιταλοί, Αυστριακοί, τουρίστες από ανατολικές χώρες, κ.ά. Εξάλλου, σε χιλιάδες υπολογίζονται και οι Έλληνες, που ήρθαν από όλα τα μέρη της χώρας για να κάνουν διακοπές στη Θάσο.

Κάθε μέρα διακινούνται με τα φέρι - μπόουτ της γραμμής 4.500 - 5.000 άτομα. Ολόκληρη η δύναμη του Κεντρικού Λιμεναρχείου Καθάλας και των λιμενικών σταθμών Κεραμωτής, Πρίνου και Λιμένα Θάσου, θρίσκεται σε υπηρεσία, εκτός ωραρίου, για να εξυπηρετηθούν οι τουρίστες.

Σημειώνεται πως μέχρι τις 20 Ιουλίου η κίνηση τουριστών στη Θάσο ήταν μέτρια, λόγω του άστατου καιρού που επικράτησε το φετινό καλοκαίρι.

Η κίνηση τουριστών και εκδρομέων αναμένεται να κορυφωθεί την ερχόμενη εβδομάδα.

Διαγωνισμός για 103 παρέδρους

ΔΙΑΓΩΝΙΣΜΟΣ για την πλήρωση 103 κενών οργανικών θέσεων δικαστικών παρέδρων θα διεξαχθεί στις 19 Οκτωβρίου (10.30 π.μ.) στον Άρειο Πάγο.

Δεκτοί θα γίνουν όσοι εκτός από τα απαιτούμενα προσόντα έχουν συμπληρώσει τα 25 χρόνια τους και δεν είναι περισσότερο από 45 χρονών.

Οι υποψήφιοι πρέπει να υποθάλουν σχετική αίτηση και δικαιολογητικά στον Πρόεδρο της εξεταστικής επιτροπής στον Άρειο Πάγο, πέντε τουλάχιστον ημέρες πριν την έναρξή του

Ακόμη, οφείλουν να καταθάλλουν 1.000 δραχμές για εξέταστρα και 180 δραχμές για δικαιώματα υγειονομικής επιτροπής.

Τέλος στην αθέμιτη διαφήμιση

ΘΕΤΙΚΟ θήμα για τον έλεγχο της μέχρι τώρα παραπλανητικής και αθέμιτης διαφήμισης, θεωρεί ο εμπορικός κόσμος τη νέα τροποποίηση του σχεδίου για τη διαφήμιση που καταρτίζεται από το υπουργείο Εμπορίου.

Χαρακτηριστική είναι η άποψη του διευθυντή του Εμπορικού Συλλόγου Πειραιώς κ. **Γ. Ρουφαγάλη**, που υποστηρίζει ότι όπως λειτουργεί σήμερα το σύστημα της διαφήμισης δημιουργεί προϋποθέσεις για αθέμιτο ανταγωνισμό και αποπροσανατολίζει το καταναλωτικό κοινό.

Την ίδια άποψη υποστηρίζει και η ΕΠΟΙΖΩ που με ανακοίνωσή της προς τον Τύπο, επισημαίνει ότι στις θετικές διατάξεις του νέου νόμου για τη διαφήμιση θα μπορούσε να συμπληρωθεί ένα γενικότερο μέτρο που θα συνέθαλε στον περιορισμό της έκτασης της διαφήμισης, καθώς και στην αποφυγή των υπερβολών που επηρεάζουν αρνητικά τον καταναλωτή.

Αντίθετα, πτώση της ελληνικής καπνοθιομηχανίας και άνοδο της κατανάλωσης των ξένων τσιγάρων διαθλέπει ο Σύνδεσμος Ελληνικών Καπνοθιομηχανιών που με εκπρόσωπό του υποστηρίζει ότι «τα προθλεπόμενα στις παραγράφους 2 και 3 του άρθρου 9 είναι διατυπωμένα τόσο γενικά που μια πιθανή ερμηνεία τους από την αρμόδια επιτροπή θα σήμαινε τον αποκλεισμό κάθε "συνοδευτικού" προσώπου ή περιθάλλοντος στη διαφήμιση του τσιγάρου».

Ακατάλληλα ήταν τα κοτόπουλα

ΜΗΝΥΘΗΚΕ από την Αγορανομία Πειραιά ο ψητοπώλης Χρ. Σαρρηγεωργίου, γιατί στο ψητοπωλείο του στην Ακτή Ποσειδώνος 18, στο λιμάνι του Πειραιά είχε 28 κιλά κοτόπουλα, τα οποία ανέδιδαν δυσάρεστη οσμή και ήταν ακατάλληλα για φάγωμα. Τα κοτόπουλα αυτά καταστράφηκαν με χλωρίνη.

Εξάλλου, μηνύθηκε από την Αγορανομία Πειραιά ο πλανόδιος ψητοπώλης Φώτης Φώσκολος, γιατί στην πλατεία Ιπποδαμείας πουλούσε 300 σουθλάκια με καλαμάκι, που περιείχαν λίπος σε ποσοστό 30 αντί 15%.

● Έντεκα καταστηματάρχες μηνύθηκαν από την υπηρεσία υγιεινής της Νομαρχίας Καθάλας επειδή κατά τη διάρκεια ελέγχου διαπιστώθηκε ότι τα καταστήματά τους ήταν ακάθαρτα. Θρέθηκαν ψόφιες κατσαρίδες σε τρόφιμα, κόπρανα ποντικών, ψόφιες μύγες, αράχνες κτλ.

ΕΙΔΗΣΕΙΣ ΚΑΙ ΡΕΠΟΡΤΑΖ ΑΠ' ΟΛΗ ΤΗΝ ΕΛΛΑΔΑ

Γιορτή σταφυλιού

ΓΙΟΡΤΗ σταφυλιού διοργανώνει ο Δήμος Αρχανών Κρήτης από 12 μέχρι 15 Αυγούστου, σε συνεργασία με τον αγροτικό συνεταιρισμό, το μορφωτικό σύλλογο, τον Προοδευτικό Σύλλογο και το Φυσιολατρικό Σύλλογο Αρχανών. Οι εκδηλώσεις περιλαμθάνουν συναυλία του Θωμά Μπακαλάκου, εκθέσεις ζωγραφικής, παλιάς φωτογραφίας, χειροτεχνίας, επίδειξη κρητικής κουζίνας, θεατρική παράσταση με το έργο «Τα όπλα της κυράς Καράρ» του Μπρεχτ, και κρητική θραδιά με τον Κ. Μουντάκη.

Σύνδεσμος

ΔΕΚΑΕΠΤΑ κοινότητες της επαρχίας Πεδιάδος του Ν. Ηρακλείου συνέστησαν Σύνδεσμο με σκοπό την πολιτιστική ανάπτυξη της περιοχής, την προμήθεια μηχανημάτων οδοποιίας καθώς και την αποτελεσματική αντιμετώπιση του προθλήματος των απορριμμάτων. Έδρα του Συνδέσμου είναι το Καστέλι.

Πρόστιμο

ΠΡΟΣΤΙΜΟ 150.000 δρχ. επέθαλε το Κεντρικό Λιμεναρχείο Κέρκυρας στον διαχειριστή της εταιρίας «Ολυμπιακαί Περιηγήσεις ΕΠΕ», γιατί νοίκιασε παράνομα σε αλλοδαπούς τις ολλανδικές θαλαμηγούς «Πύλος» και «Αγγελική».

Οι καταναλωτές

ΝΑ ΠΡΟΧΩΡΗΣΕΙ στην άμεση κατάθεση του νομοσχεδίου για τον έλεγχο της παραπλανητικής και αθέμιτης διαφήμισης, καλεί τον υπουργό Εμπορίου το Κέντρο Προστασίας Καταναλωτών Θεσσαλονίκης, τονίζοντας ότι δεν μπορεί να συνεχιστεί η σημερινή ασυδοσία στον τομέα αυτό.

Το Κέντρο Προστασίας Καταναλωτών επισημαίνει τις προσπάθειες ορισμένων κύκλων που ασκούν πιέσεις για να μην περάσει το σχετικό νομοσχέδιο και υπογραμμίζει την ανάγκη για την επίσπευση της κατάθεσής του, ώστε να υπάρξουν και στην Ελλάδα οι απαραίτητοι κανόνες για την προστασία του καταναλωτή.

Σεμινάριο

ΑΡΧΙΣΑΝ χτες στην αίθουσα του Εργατικού Κέντρου Ηρακλείου, οι εργασίες του διημέρου εκπαιδευτικού σεμινάριου που διοργανώνει το κέντρο μελετών τεκμηρίωσης και εκπαίδευσης της ΓΣ